

Chateau+ installatiehandleiding



De klasse 23/33 AC5 **Chateau+** laminaatvloer is ontwikkeld voor:

- intensief residentieel gebruik: slaapkamer, woonkamer, keuken, hal, badkamer
 - intensief commercieel gebruik: wandelgangen, warenhuizen, scholen, landschapskantoren
- Laminaat is niet geschikt voor sauna's of buitengebruik.

Chateau+ is **een unieke laminaatvloer** die geplaatst kan worden **in verschillende patronen** dankzij het **exclusieve OmniLoc kliksysteem**, ontwikkeld door BerryAlloc ingenieurs. Chateau+ is eenvoudig te plaatsen en heeft een stevige en stabiele verbinding tussen de planken.

- Voor het **"visgraat-"** en **"mozaïek-"** patroon heb je twee planktypes nodig: A-planken en B-planken. Deze zitten in een aparte verpakking, dus vergeet niet in uw BerryAlloc verkooppunt te zeggen dat u beide types nodig heeft als u dit patroon kiest.
- Voor het **"scheepsdek-"** en **"ladder-"** patroon heb je maar één type plank nodig, de A-planken.

Hoewel Chateau+ laminaat voornamelijk ontworpen is voor zwevende plaatsing, kan het ook volledig verlijmd worden op de ondervloer, zonder onderlaag. Als u een volledig verlijmd installatie verkiest, vraag dan onze aparte Chateau+ glue-down handleiding aan. Voor commerciële ruimtes raden wij een volledig verlijmd installatie en aluminium overgangsprofielen aan.

Voor een vlotte installatie en een perfect resultaat dat voldoet aan de garantievoorzwaarden, adviseren wij om deze installatiehandleiding zorgvuldig te volgen. Om onbedoelde schade te voorkomen, is het aan te raden om de installatie van de laminaatvloer als laatste stap in het renovatieproces te voltooien.

1. Voorbereiding van de installatie

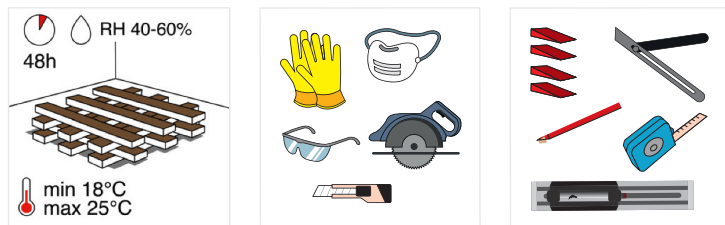

Het is belangrijk om de laminaatpakken minstens 48u vóór installatie te laten acclimatiseren aan de kamertemperatuur. Open de verpakkingen niet, en stapel ze zo, dat ze maximaal contact hebben met de lucht. De laminaatvloer moet gelegd worden bij een kamertemperatuur van 18–25 °C en een relatieve luchtvochtigheid van 40-60%.

gereedschap:

- zaagmachine
- de BerryAlloc installatie tool (ref. 63003584)
- afstandsblokjes, meter, potlood, tekenhaak

Gebruik voor uw veiligheid beschermende kleding: handschoenen, stofmasker en veiligheidsbril. Denk ook aan de Excellence Plus onderlaag, passende plinten en afwerkingsprofielen (deuropeningen, overgangen naar andere vloerbekleding, ...).

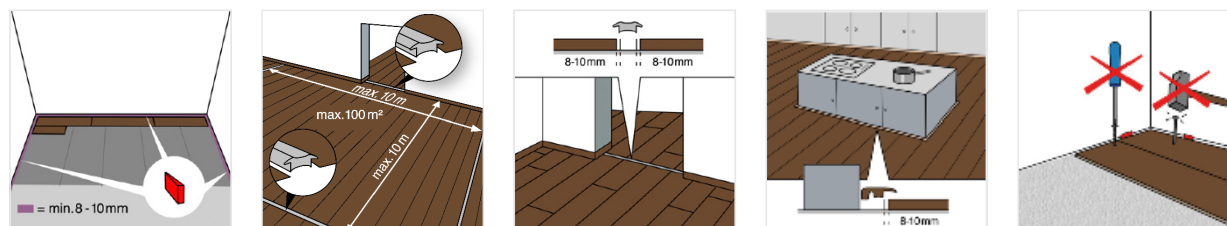

Chateau+ is een houten vloer, en moet vrij kunnen uitzetten en krimpen, dus:

- Schroef de laminaatplanken niet vast in de ondervloer.
- Leg de laminaatvloer niet onder vaste constructies zoals keukenkasten of ingebouwde kasten.
- Laat een uitzettingsvoeg van 8 à 10 mm vrij aan de muren en bij andere vaste constructies.
- Voorzie altijd uitzettingsprofielen in deuropeningen.
- Plaats uitzettingsprofielen in ruimtes waarvan de lengte en/of breedte groter is dan 10 meter.

2. De ondergrond voorbereiden

BerryAlloc laminaat kan op de meeste harde ondergronden geïnstalleerd worden, bijvoorbeeld spaan- of gipsplaten, PVC of beton (controleer of de onderliggende vloer voldoende stevig is).

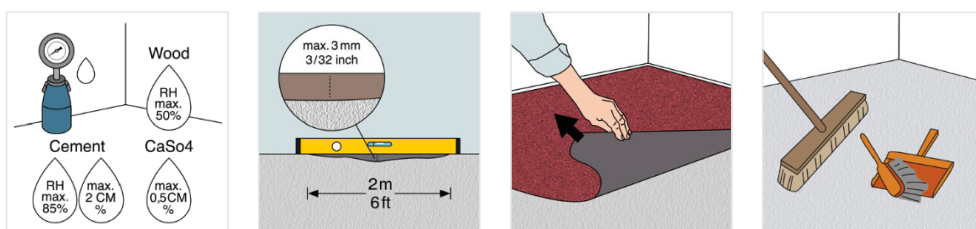

De ondergrond moet volledig droog zijn:

- Hout en op hout gebaseerd materiaal: max. 50% relatieve luchtvochtigheid.
- Betonnen en lichte betonvloer: max. 2,0 CM% (1,8 CM% bij vloerverwarming).
- Gipsvloeren of vloeren op gipsbasis: max. 0,5 CM% (0,3 CM% bij vloerverwarming).

De ondervloer moet vlak zijn (max. afwijking 3mm per 2m). Scherpe randen moeten glad gemaakt worden en eventuele gaten moeten opgevuld worden. Dit is belangrijk omdat een ongelijke ondergrond de oorzaak kan zijn van krakende geluiden in uw laminaatvloer achteraf.

Zacht materiaal zoals een kamerbreed tapijt moet verwijderd worden.

Reinig de ondervloer voordat u met de installatie begint.

Op een bestaande houten vloer moet BerryAlloc laminaat dwars over de oude vloerplanken geplaatst worden.

3. Vloerverwarming/-koeling

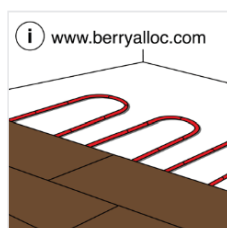

Als u op vloerverwarming wil installeren, lees dan onze aparte handleiding voor het installeren van laminaat op vloerverwarming.

4. Onderlaag

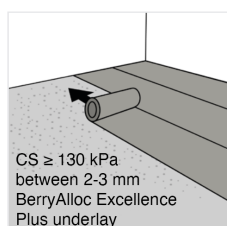

BerryAlloc onderlagen zijn speciaal ontwikkeld voor onze laminaatvloeren en voldoen aan hoge kwaliteitseisen om een perfect resultaat te garanderen. Het specifieke ontwerp van de Chateau+ planken vereist een hoogwaardige onderlaag met een **druksterkte van min. 130 kPa en een dikte tussen 2 en 3mm**. De BerryAlloc Excellence Plus onderlaag is de perfecte basis voor Chateau+.

In volledig verlijmd installaties moet de laminaatvloer op de ondervloer worden gelijmd. In dat geval mag je geen onderlaag gebruiken.

5. Uw Chateau+ vloer installeren



Controleer alle planken op zichtbare defecten in optimale lichtomstandigheden, zowel vóór als tijdens de installatie. Planken met defecten mogen niet worden gebruikt.

Zorg ervoor dat de verschillende planken voldoende gemengd worden om het meest natuurlijke vloerdesign te creëren.

Kies je legpatroon!

Chateau+ is een droomvloer voor creatieve installateurs. Met de verschillende legpatronen en een mooi pallet aan kleuren kun je een unieke vloer maken die volledig bij je past: ga voor de **visgraat**, **scheepsdek**, **ladder** of **mozaïek** legwijze.



visgraat - Charme Black & Chestnut White

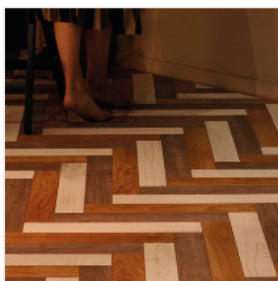

visgraat - Chestnut White, Java Natural and Java Brown

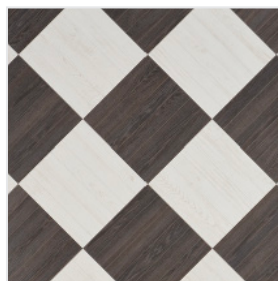

mozaïek diagonaal - Charme Black & Chestnut White

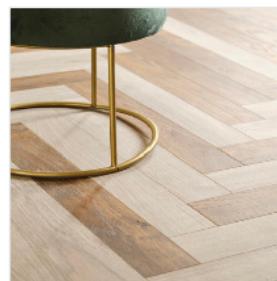

visgraat willekeurige mix - Java Light Grey & Java Brown

Alle Chateau+ kleuren zijn ook verkrijgbaar in een standaard plankafmeting van 1288x190mm in de waterbestendige Ocean 8 V4 collectie. Zo kun je eenzelfde design kiezen voor verschillende ruimtes, en het plankformaat aanpassen naargelang de ruimte.

5.1 Het visgraatpatroon

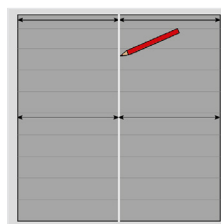
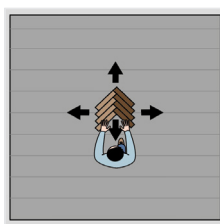
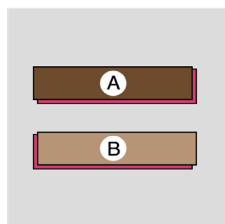
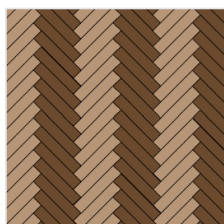

Voor het visgraatpatroon heb je 2 planktypes nodig: A-planken en B-planken.

Als je de beide planken met de groef naar je toe legt (in rood gemarkeerd hierboven), dan zal de groef bij A-planken rechts doorlopen, en bij B-planken links. Bij elke plank is op de achterzijde ook "A" of "B" geprint. Maak aparte stapeltjes om ze makkelijker uit elkaar te houden.

Dankzij het unieke **OmniLoc kliksysteem** kun je in het midden van een ruimte starten, en verder aanleggen in alle richtingen. Markeer het midden van de ruimte en trek een lijn op de Excellence Plus onderlaag. Deze lijn zal je helpen om de vloer correct te centreren tijdens de installatie.

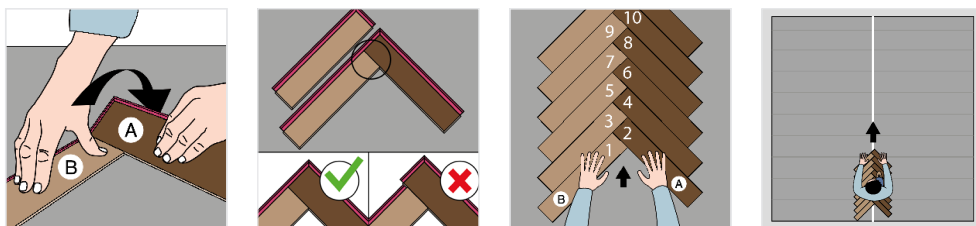

Begin met het visgraatpatroon door eerst een B plank te nemen, gevolgd door een A plank. Zorg ervoor dat de kant met de langere groef zich aan de 'buitenkant' van de V bevindt, zodat u de volgende plank in positie kunt schuiven met behulp van de groef. Controleer voordat u de volgende plank plaatst of de A- en B-planken perfect uitgelijnd zijn.

Wissel B en A af en ga door tot je een volledige rij hebt geplaatst.

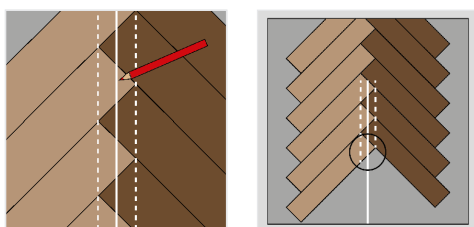

Om het midden van het visgraatmotief te bepalen, trek je twee parallelle lijnen die de hoeken van de planken met elkaar verbinden. Het midden van deze lijnen geeft het midden van je visgraatmotief aan.

Zorg ervoor dat de middellijn van het visgraatpatroon gelijk ligt met de middellijn van de kamer op de ondervloer voordat je verder gaat.

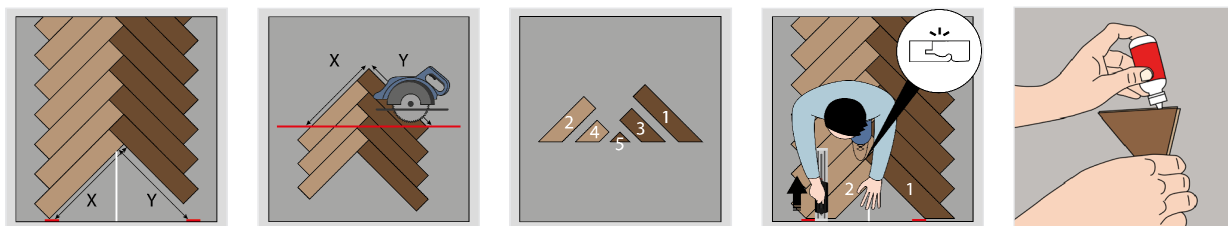

Meet de afstand tussen de muur en de binnenhoek van de vloer aan beide zijden (maat "X" en "Y"). Trek de ruimte voor de uitzettingsvoeg van 8-10 mm af.

Zet enkele planken in visgraatmotief in elkaar en breng de afmetingen over op die planken. Teken de zaaglijn en zaag de driehoek die in de tussenruimte past. Installeer de planken één voor één, gebruik de **BerryAlloc installation tool** om de plank in te klikken en gebruik afstandhouders om te voorkomen dat de vloer verschuift. Breng houtlijm aan op kleine stukjes.

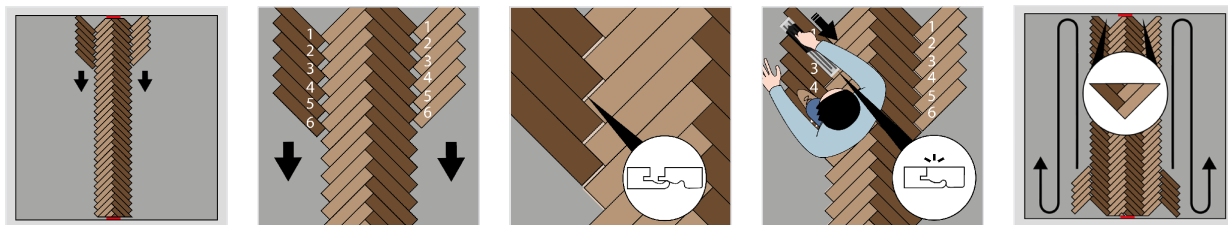

Ga verder met de installatie aan de kant van de B planken. Neem een stapeltje A planken en leg een 6-tal planken klaar door het kliksysteem tot vlak tegen de B plank te plaatsen. Trek met behulp van de installatietool de planken één voor één in het kliksysteem. Neem opnieuw 6 planken en herhaal tot je een volledige rij hebt afgewerkt. Doe hetzelfde aan de andere kant, maar dan met B-planken.

Voordat je verder gaat met de installatie, raden we je aan om deze 4 volledige rijen in het midden te fixeren door eerst de 2 driehoeken af te werken. Daarna kun je gemakkelijk meer rijen naar links en rechts aanbouwen zonder dat de vloer beweegt.

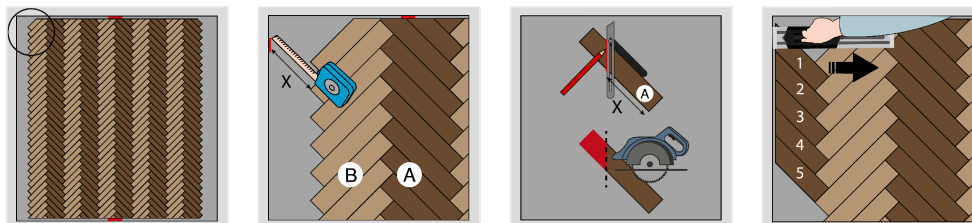

Om de planken tegen de zijwand op maat te zagen, meet je de afstand van de muur tot de hoek van de plank, waar het laminaatdesign eindigt. Hou rekening met een uitzettingsvoeg van 8-10 mm. Plaats een plank in de juiste positie en breng de afmeting over naar de zijkant van de plank. Trek een lijn van 45° over de plank en zaag het overbodige stuk af. Gebruik de installatietool om de planken in te klikken. In ruimtes met veel beloop raden we aan om houtlijm aan te brengen in het kliksysteem.

5.2 Het **scheepsdekpatroon**

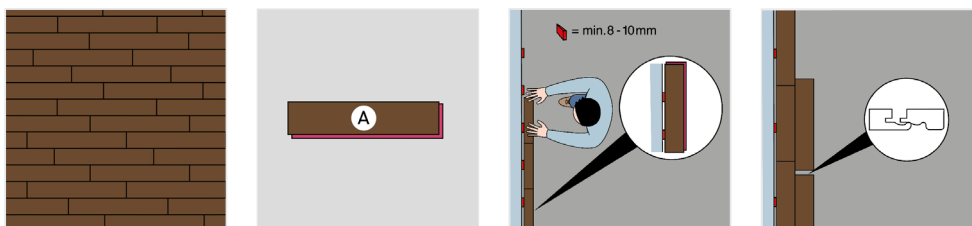

Als u het scheepsdekpatroon kiest, hebt u alleen de A planken nodig. Plaats eerst de Excellence Plus ondervloer volgens de instructies op de verpakking van de ondervloer. Leg de eerste plank in de hoek van de kamer met de groefzijde in de richting van de installatie. Zorg voor een uitzettingsvoeg van 8-10 mm tussen de vloer en de muren.

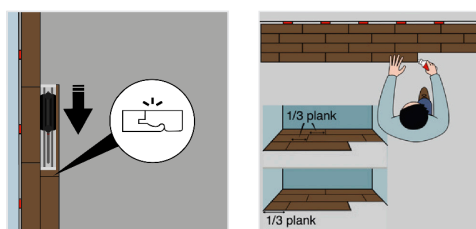

Zorg er bij het plaatsen van de tweede plank voor dat de planken perfect uitgelijnd zijn. Ga verder met de installatie en gebruik de installatietool waar nodig.

Voor een natuurlijk resultaat is het beter om de korte voegen op een willekeurige manier te spreiden, maar probeer altijd ongeveer 1/3 plank afstand te houden tussen de voegen van twee rijen.

5.3 Het **ladderpatroon**

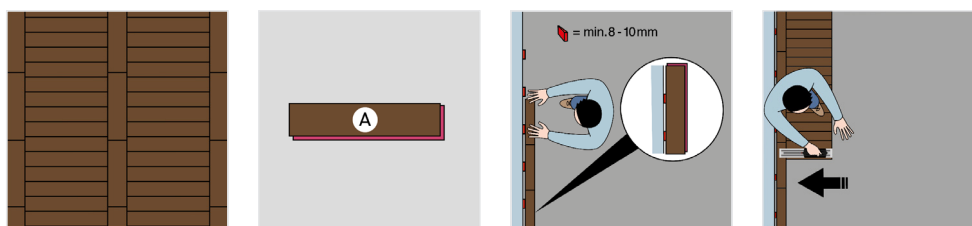

Chateau+ kan ook in een ladderpatroon worden geïnstalleerd, waarbij slechts één type plank wordt gebruikt, zoals de A-planken.

Begin met het installeren van de Excellence Plus ondervloer volgens de bijgeleverde instructies. Start op zoals bij een scheepsdekpatroon, langs de muur. Plaats de volgende rij in tegenovergestelde richting en gebruik de installatietool om de planken in de zijkant van de andere planken te vergrendelen. Vergeet niet om een uitzettingsvoeg van 8-10 mm tussen de vloer en de muren aan te houden.

5.4 Het mozaïekpatroon

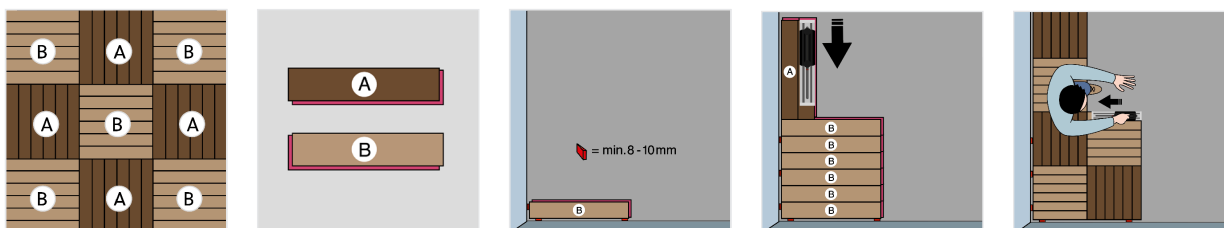

Voor het klassieke mozaïekpatroon heb je beide planktypes nodig: A en B.

Plaats eerst de Excellence Plus ondervloer volgens de instructies op de verpakking van de ondervloer. Leg 6 B planken, met een uitzettingsvoeg van 8-10 mm tussen de vloer en de muren. Verander daarna de richting en ga verder met de 6 A planken. Zorg ervoor dat de groef altijd in de legrichting wijst. Gebruik de installatietool om de korte kant in de lange kant te vergrendelen en let erop dat de planken perfect uitgelijnd zijn.

Ga verder met de installatie, vierkant per vierkant, rij per rij.

5.5 Deurlijsten en verwarmingsbuizen

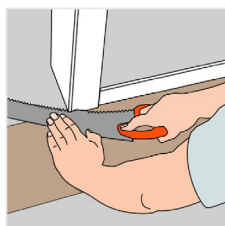

Houten deurlijsten moeten voldoende ingekort worden zodat er een laminaatplank en ondervloer onder past. Leg een plank met het houtdesign naar beneden naast de deurlijst. Zaag de deurlijst af en schuif er daarna de plank onder. Hou een uitzettingsvoeg onder de deurlijst van 8-10 mm!

Bij een metalen deurkozijn kun je onze **Fillertwine** gebruiken om de uitzettingsvoeg op te vullen voordat je een flexibele kit aanbrengt. Zo kan het laminaat altijd vrij uitzetten of krimpen.

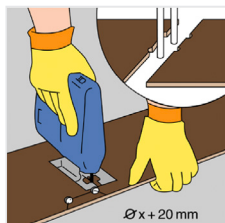

Bij verwarmingsbuizen de exacte positie opmeten, en de afmetingen op het laminaat overzetten.

Voeg 20 mm toe aan de maat van de buis, omdat het laminaat in alle richtingen rond de buis moet kunnen bewegen.

Zaag vanaf de boorgaten naar de zijkant van het laminaat in een hoek van 45 ° en leg het laminaat rond de buis.

6. Een perfecte afwerking

Extra instructies voor een waterbestendige afwerking van uw Chateau+ vloer. Na het plaatsen van een Hydro+ laminaat is het belangrijk om de randen van het laminaat correct af te kitten met een waterafstotende sealant.

Stap 1:

Plaats een **BerryAlloc Fillertwine** (ref. 63002899) in de uitzettingsvoeg. De Fillertwine laat het laminaat toe om uit te zetten en te krimpen omdat het gemaakt is uit elastisch materiaal. Gebruik ook een Fillertwine in de uitzettingsvoeg onder vloerprofielen zoals T-profielen, overgangsprofielen, of in omstandigheden waar het lastig is om een plint te installeren, zoals rond metalen deurposten of pilaren.

Stap 2:

Vul de uitzettingsvoeg met de **Hydro+ Sealant Kit** (ref. HPSILICONE). De sealant moet de wand en het laminaat raken en zo aangebracht worden dat de uitzettingsvoeg volledig afgesloten is. Gebruik ook bij vloerprofielen de Hydro+ Sealant kit bovenop de Fillertwine voordat u het profiel installeert, om watercontact met de zijkant en onderkant van het laminaat te voorkomen.

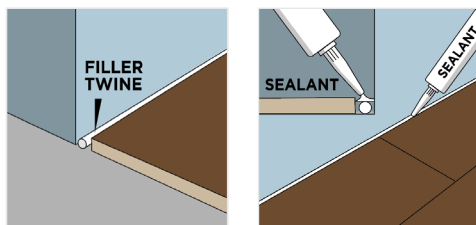

Hydro+ accessoires

We bieden de Hydro+-accessoires individueel of als set aan (Hydro+ Set 2-in1 ref. 63002897), waarmee 10 m afgedicht kan worden.

BerryAlloc biedt een breed gamma accessoires aan, met een tijdloos design voor een perfecte afwerking van de uitzettingsvoegen:

- plinten van 6 en 8 cm
- kwartrondjes
- vloerprofielen: T-profiel, overgangsprofiel, eindprofiel
- aluminium vloerprofielen

Er zijn ook witte, overschilderbare plinten die ongeverfd kunnen geplaatst worden, of meegeschilderd worden in de kleur van de muur.

Hou er bij het plaatsen van accessoires rekening mee dat de vloer zich nog vrij moet kunnen bewegen. Dit betekent:

- Plinten mogen nooit aan de vloer vastgemaakt worden. Ze kunnen ofwel met **BerryAlloc Clips** aan de muur bevestigd worden, ofwel met **BerryAlloc Glue** lijm aan de muur gelijmd worden als uw wanden niet helemaal recht zijn.
- Nadat u een plint of profiel hebt geïnstalleerd, mag u deze niet tegen het laminaat afkitten met een silicone. De beweging van het laminaat zal op termijn scheurtjes in de silicone veroorzaken wat niet mooi oogt en niet functioneel is.
- Verbindingen met vaste bouwelementen (deurlijsten, verwarmingsbuizen, enz.) mogen nooit volledig afgedicht worden met silicone. Gebruik eerst de **BerryAlloc Fillertwine** en eindig met een elastische kit, hierdoor kan de vloer zich vrij aanpassen aan temperatuurschommelingen.
- Profielen, deurstoppers en dergelijke mogen niet door het laminaat heen in de ondervloer vastgeschroefd worden.

7. Onderhoud

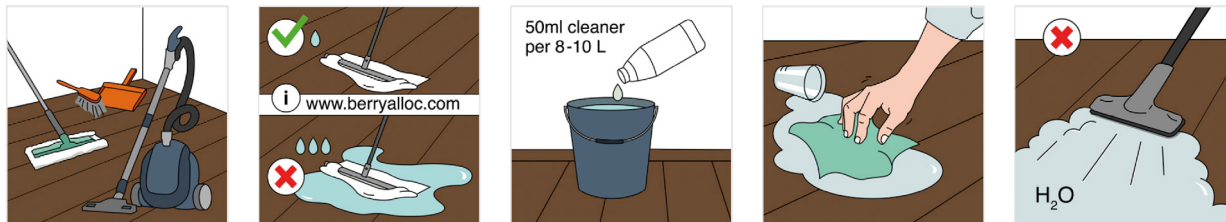

Een laminaatvloer is heel gemakkelijk te reinigen:

DROGE REINIGING: met een borstel, met een vloerwisser met droge doekjes of met een stofzuiger.

NATTE REINIGING: met een goed uitgewrongen dweil - vermijd het gebruik van te veel water!

Ruim gemorste vloeistoffen onmiddellijk op.

We raden aan om de **BerryAlloc laminaatreiniger** (ref. LC1000) te gebruiken, deze is speciaal ontwikkeld om onze laminaatvloeren schoon te maken en laat geen sporen na. Gebruik nooit een stoomreiniger op BerryAlloc laminaat.

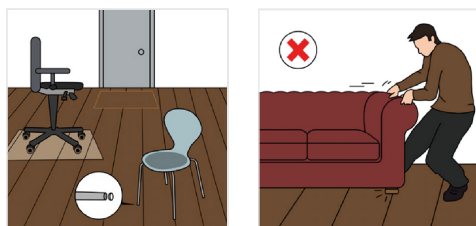

Plaats deurmatten bij elke ingang om uw laminaat te beschermen tegen vuil en zand. Til zware meubels op bij het verplaatsen, en kleef viltjes onder stoelpoten. Gebruik een beschermende vloermat onder stoelen met wieltjes. Laminaat mag niet behandeld of gepolijst worden met producten die was of olie bevatten.

Voor meer informatie: lees onze onderhoudsinstructies.

8. Garantie

Door de bovengenoemde instructies te volgen verlengt u de levensduur van uw laminaatvloer en verzekert u de geldigheid van de garantie.

We verwijzen naar onze garantievoorzwaarden en garantiebeleid voor meer informatie.

Geniet van uw BerryAlloc vloer!

Installatievideo



BerryAlloc
Chateau+